盛京時報

發行者 康德新聞社 新京特別市中央通四二號
發行所 康德新聞社奉天支社 奉天市大和區田町九號
報費 每月壹圓五角 每份國內六分 廣告每行每期(十二字)八圓 長期另議

三塔牌 雪花膏

大元帥陛下 親臨海軍精銳卒業式

還幸途次並犒勞大本營海軍部員

【東京五日電】五日畏蒙 大元帥陛下、行幸海軍大學校、親臨海軍精銳卒業式、還幸途次、御幸大本營海軍部、對於在職部局下參、御幄帳諸員親與犒勞、拜察 陛下行幸、在大東亞戰下、以此次爲第二次、當茲政務繁忙之際、聖慮深宏、洵不勝恐懼感激之至、是日、陛下在鑾駕侍從武官長、敬謹陪乘、松平宮相、百武侍從長以下、恭謹奉侍、乘用略式汽車鹵簿、午前十時廿分 駕出宮中行幸海軍大學校、嶋田海相、吉田海軍大學校長以下、咸行恭謹迎送、同十時四十分、親抵海大、酒行入 御便殿、賜嶋田海相、吉田海軍大學校長以下、單獨拜謁、次之 玉步進至甲種學生講堂賜有資格者列立拜謁後、酒行臨 御卒業式場、大學學生奉拜天顏於咫尺之間、一同無任恐懼感激、卒業式典、於以開始、吉田校長以下對於卒業生申書教程已告蔵事、御下賜品由中村侍從武官傳達於 光榮之優等卒業生甲種學生牧一郎(三重縣)吉岡忠一(鳥取縣)、暨關學生窪平(熊本縣)三海軍少佐、在嚴肅中充滿了感激之卒業式、乃告終了 陛下於同十一時十五分、在諸員恭送中、自該校啓駕、同十一時三十分 親抵霞ケ關海軍省、在高松宮殿下、嶋田軍令部總長以下諸員恭謹迎送中、行幸大本營海軍部由軍令部總長敬謹前導、入御便殿 御賜高松宮殿下、並嶋田軍令部總長 奏陳所管事項、如斯、正午臨 御午餐室、高松宮殿下亦 御臨席、並對於嶋田軍令部總長、永野元帥及川海軍大將、吉田海大校長以下海軍省軍令部幕僚等四十名、本諸 御犒勞之 宸思、降諭陪席午餐、一同獨感恐懼光榮、陛下在午後一時五分、於諸員恭送、於軍樂吹奏日本國歌聲中、自該部啓御 天機朗麗、還御 宮城、當此決戰下、畏蒙 聖駕幸臨大本營海軍部及海軍大學校、全海軍將兵於感激光榮之餘、更堅固必勝之決意焉、

奪還緬甸野望成空

北緬印國境掃蕩戰酣

【東京五日電】緬甸方面日本陸軍部隊、在新澤瓦盆地、會同[illegible]敵英印軍第七師、而其人員、軍備大部、[illegible]之英國軍殺滅計畫、日陸軍航空部隊、亦與地上友軍部隊緊密協力、卓與陸軍航空部隊之十二架之輝煌戰績、在南部緬印國境雖有敵軍[illegible]殲戰、但於北部緬印國境 則在富寬地區、怒江正面、展開討伐掃蕩戰、而粉碎敵對緬甸野望、綏當[illegible]方面日軍、會在[illegible]林地帶、對美英軍交戰下之英第三十八師[illegible]重慶軍、自去秋十月以降迄今、敵共棄屍三千五百五十具、俘虜三十五名、及其鹵獲品多數、[illegible]現[illegible]南部國境日軍之英印軍殲滅[illegible]之防禦戰、重[illegible]在上月二十三日[illegible]、

印緬英空軍司令官斯齊威爾氏、現駐於富寬地區監督美重慶軍作戰、但其久欲觀察防衛戰實情、故此方親自赴富寬戰線第一線、當時、因受日軍砲擊、而與隨行幕僚將校同負重創、綜諸上項消息、知敵焦慮情形、實已超諸想像以上、自衛立煌承陳誠之後、任雲南重慶軍總司令官以來、其雖於客秋之怒江作戰、遭重大打擊、但近仍有再行蠢動之兆、該方日軍、現正以[illegible]態勢、監視敵軍動向、由此可知重慶軍之南下企圖、將永久化爲白日夢

二日、日緬甸方面陸軍當局[illegible]明稱、日緬印度國民軍樹立之[illegible]敵軍態勢、今後將益發揮其威力、粉碎美英將之反攻野望、

冒衝彈雨敵前渡河

兵不血刃佔領敦巴薩

【阿拉坎前線○○陸軍報道班員四日電】松尾部隊松尾部隊尖兵之○隊、衝向敦巴薩部落南側之敵兵舍前進勤務中陷出點黃色建築物印敵旅團司令部在焉然先接近之家屋中、竟寂靜無人蓄敬闡及[illegible]時已深敵建築物中、此雖從處○○米時、亦再不[illegible]、乃越屋突進敵兵舍而[illegible]吃驚之敵二十數名、一齊自建築物中跳出、有者抱木逃入馬若河中、慌遽之情、今猶歷然在目、殆與開始射擊同時、友軍早已裸身跳入河中、此非他、即自集結地出發以來、常與尖兵共同行動之村山部隊仍先遣決死隊耳、於交織如網之小河池帶、攻擊敵軍須先用舟、故以於敦巴薩鹵獲之十[illegible]舟、交與部隊之主力、蓋此乃先遣○隊之任務耳、約五十米之河面因彼此之射彈飛沫騰起、待泳向對岸時、頑強抵抗之敵、遂行退卻、雖船懸被拔栓進水、然尖兵搞鑽決死渡河、乃貫栓汲出、不料敵寬飛機、分乘數輛汽車遁走、此九時抵彼岸時、但已無事焉、彼貪眠之敵、因日軍精銳突然[illegible]擊狼狽已極、糧械貴重書類遺去、餘殆皆拋下、計捷逃遁之俘虜二十二、裝甲車五、其他武器彈藥糧秣等多數、此乃日軍無血佔領敦巴薩之戰果、

[illegible]機、故以十名爲一團、巧妙避却敵彈幕、直奔敦巴薩、瞬息、越過敵第一線漸近某地之渡河點、瞬諸

東天之明星、時放爽之光芒、而莫得克山脈稜線亦清晰描出、此時、敵尚不知、徒將有用砲彈咆哮於谷集地後方、信號彈、日出前攻略敦巴薩、故一槍聲、亦尖銳刺耳、因須氣續行強行軍、未幾、敵似知覺、時向我軍背後發射砲彈、將兵等、雖身負○日分之糧食、圓鍬、十字鍬、彈藥等器具、然仍以激憤心、輕易肉体之意氣、衝入密林部隊、克服敵軍抵抗後、即從事驅敵於廣泛設置之濟信線、他一部隊、則誘敵襲界於他處、嚴戒任務業委諸前衛、故各部隊、皆不關急各處敵軍、長驅直進、此突破行也、在朝霧中、雖時間據克槍擊、然終不足懼、有時藏身稻田、有時藏身森林、有時渡過雙層之小河、因叢敦巴薩、係以前衛軍撒布之小紙片爲目標、其紙片及以報紙、碎亂雜誌紙充當者、天亮突然霧集作業、敦巴薩、已在指顧之間、四時頃、前衛軍松浦部隊、業突入敵要衛敦巴薩、廿四日九時廿分某部隊長於紙片書曰『晨、兵隱濃霧衝入敵陣』、觀此紙片之幕僚等、突高聲大笑、自出發以還、笑、已爲將兵漠忘、在其高聲朗笑之後、淚亦隨之潸潸落下矣、

夜霧濛濛硝烟漫漫

士卒用命陷敵據點

奇襲作戰經過

【阿拉坎前線某地五日電】粉碎其南部緬印國境日本精銳諸部隊、二月四日晨、突始攻勢、在夜霧濛漫天氣中、一舉突破敵陣第一線、攻陷敵軍後方據點敦巴薩、尤以疾風迅雷之勢、乘敵軍指揮中樞麻痺之際、追擊敵第師七千力部隊於新澤瓦盆地、粉碎其英緬印計畫於烏有、闡其奇襲作戰經過、據邊、佐伯兩陸軍報道班員報稱、此處係五日前激戰之某高地東麓、因集合時間漸近故人馬數驟增、俄然服前白光一閃、繼之、轟然作響、砲彈已於近處炸開、此敵軍砲擊之開始也、然幸賴天佑、迄月暮時、此谷地一帶全[illegible]霧籠罩、但敵側砲彈依不時飛落、[illegible]岡部隊出發命令、遂在此時發下、『星部隊前進！』、口令、亦由遞傳至此

親邦皇后陛下 地久佳節

【東京五日電】本六日、恭逢親邦 皇后陛下第四十一回御誕辰、前線宵後艱難、詩歡呼聲、親拜察當此嚮古大決戰下 皇后陛下細心注侍於 天皇陛下御身傍、並恭謹孝養 皇太后陛下、並勞心於各王子之養育、其它猶深勤於[illegible]練後生產戰線之女性、此實一億國民感激非鮮者、際此地久佳節、全國之女性、悉皆依據 皇后陛下細心、再向勤勞奉公之誠、尤傾於現時局、本日於宮中、無[illegible]一切行事、皇后陛下、在本日午前十一時、於大內受命進各皇族殿下暨松平宮相以下近侍奉侍者等之拜賀、正午兩陛下共同賜宴、並於大內設此宴日、

徹底實踐建國理想 積極滲透協和精神 ②

協和會十二年來的發展史

在當時所說的職業分會和民族分會是怎樣一種分類、首先就職業分會說來、關於農業的分野、分地主、自作、小作農、四個階段、關於其他分野、分資本家、事務員、勞働者在利害不相關係的範圍內、各自結成分會、再就民族說來、在一個一定民族集團範圍內、就職業別各階級之分野結成民族分會、更於同一民族散居的地域、不按民族別結成、使按階級別結成分會、然實該分會內少數民族的意見、

但是照現在的狀況、仍直深用基本原則、却是困難、關於現實的組織形態、由時期尙早的見地、在農村方面、採用了地域分會、在都市方面採用了同業分會的形態、是以農村地域分會的形態、是以古來農村的自治爲主体、結成村非分會、都市方面或擇用了以形成商工公會的同業分會爲單位、或採取不分職業別的分會結成方針、再是同業分會內所包含的階段、民族分會內所含的職業、做爲該當分會的支部、而配於分會指導統制下了、總而言之、現實的分會組織方針、成了鄉村分會、同業分會、民族分會三個形態了、

大同年間採用的職業別分會是爲了同業者的結集、康德二年採用的原則職業分會是爲階級別的結集、民族分會也是爲了按照階級別結集、同一民族、也就是將利害關係相等的階級別組織、和文化、風俗相同的民族別組織組合到一起、使利害關係相對立的階級、在日的立場、組織分會、一方面使其有利益代表性格、一方面依利害的綜合、融合協治使成爲超階級的組織、但實際組織出來的分會、所採用的、現實組織方針、在農村方面、不過是以地域爲主体的鄉村分會、在都市有同業分會和民族分會而已、康德二年的分會、組織方針、也選擇國民的政治指導方面、在分會組織方針所重視的盡是民族、職業、階級的政治要求的結集、主要是將各民各階級的政治要求、融合職業、造成一個全体的政治要求、將政治的課題放在了怎樣指導各階級各民族、各職業的政治要求上、爲達成國家的目的、國民在地域的日常生活、或在職場和具有體的現代分組織、理念上有所不同的政治課題的不同、政治理念的規差、表現在分會組織裡面、因而表現會運動上協和會運動的發展過程、雖然隨弄各種政治情勢變更了本來的形態、可是本質的發展過程、始終是政治以處的解決和政治理念的發展過程、協和會運動、始終是追隨着時代和國家政治的變遷而發展的、及至康德三年的時

[illegible]、由於時勢的進展而完全吻合於現局、所以當改革同時、是以綱領章程等爲中心、完全加以根本的改革、那時正是國內治安已見確保國政也積極的走向產業開發的途上、而開始起草產業開發五年計劃時代、協和會爲配應這種國內情勢、亦由治安工作而轉向國民組織運動、康德三年七月綱領的根本改革、就是在這種情形之下施行的、當時將名稱改爲「滿洲帝國協和會」、對於會綱定爲與政府表裡爲一體、藉以實現建國理想、而期創造道義之世界、因而較之舊綱領方向已大爲明確、即『建國精神之發揚、民族協和之實現、國民生活之向上、宣德達情之徹底、國民動員之完成』五大綱領、並不像創立當初的綱領那樣矛盾、而建國理想也表現出來了、但沒有像創立當初的會綱領那樣、將政治的行動目標明白表現出來、但缺乏協和會的統一表現、反之新綱領却將協和會的統一表現出來了、會綱前與

政治理想完全一致、以期邁向一國家一組織全體主義之大道、由此政府與協和會之表裡一體關係大見確立、再於從前會的最高指導體理事會的構成員、是網羅選出方今爲除掉民主主義之見味、乃行完全廢止、而設最高指導體中央本部委員會委員以及諸問機關的參與、將從前事務局改爲中央本部首都、新京設置對中央本部長行任命制度、同時更將事務機構分爲總務、指導、企劃、監察四部、並依據自建國以來日系人之增加都市之急遽發展、而特將會的工作擴充到日系和都市方面、展開了旺盛的都市工作、一方採取組織大衆的運動方針、而展開了廣汎的國民運動、並開始進行擴得大衆會員工作、伴隨康德三年的機構改革、對於全國結集各階層的政治要求的、

康德三年分會組織的方針、已於康德四年八月、經過三次更新、而於康德五年一月決定了『分會組織並分會活

職業如何、選拔眞正具有同志者資格者指導訓練之、以圖具有同一理念的血盟同志的結合、而解決該地區內發生的社會諸問題、施政暢達、以防止不良思想之發生侵入於未然、給分會運動的開大進展、奠定一個強力的基礎、但其他國體職場等、得視爲池域職場分會、在組織單位上於街都市內以區或町爲單位組織適當組班村屯則以部落爲單位、實施適當之班牌組織、

這樣悠悠的又到五年的八月鑑於時勢所趨、乃由擔本中央本部長之手實行第二回機構改革、撤除了會長的諮問機關理事會、而新設了部局長會議、和審查役室再行將以前中央本部之總務、指導企劃、監察四部、制、改變爲企劃局、總務部、實踐部組織部的三部一局制而於附設一個審查役室、

此次改組的重點、是將直點於企劃部門、使企劃局爲本部長的直屬機關、作爲本部的審長的中樞而從事企劃研

究協和會本質上的各種問題企劃局長以外還設副局長一人、總務部分總務、弘報、監理三科、總務科是人事文書兩科合併、弘報科的事務原先本是在指導部宣傳科辦理的、這次特別移到總務部來、於總務部長總統之下、從事綜合的弘報工作、整理科從來廢止、而將其事務歸併於總務科內不久人事科又獨立起來、於是總務部又成立了總務、經理、人事、弘報四科部、科別有將原先的指導部、改稱實踐科和從這科裡新分出的事業部聯合協議會的聯絡科及原管會員練成的練成科、還有原先的組織科、共計四科、

組導部完全是新設的、分離導、訓練、動員三科、組導科擔任國民鄰保組織及宗教團体的輔導工作、訓練科擔任青少年團体的組織與訓練、動員科擔任義勇奉公隊、指導事宜、這青少年等都是這次改組後新設的組織、而將青少年運動和義勇奉公隊吸收在全運動內肆國鄰人會作爲會的外廓團体、

軍旗先導奮勇進擊

敵司令部終被佔領

【阿拉坎前線四日電】覆滅敵第七師司令部、五日拂曉於敦巴薩北方、渡過馬若河之棚橋部隊長、定納魁德克西方三公里之無名高地爲奉陳軍旗之池、命名爲『御軍旗近』以此高池爲目標、奉領星部隊突進、彼時於友軍機制空下、以軍旗居先、一路南下、是日傍晚、占領本美、是夜突破敵陣中間、續行進擊、當進出陽河線時、捕虜英兵數名、且於該池附近、發見由納魁德克方面向谷池架設之數十根電話線一部隊長判明該方面之指揮中樞高等司令部、定在附近各池、於是向該各池、敢行突進、部隊長之命令一下、星部隊自北側高地、部隊本部以軍旗、御神旗居先、單身沿陽河、突入谷池、前進爲米後、護軍旗之粕谷隊發見敵司令部與宿舍、當即將之破碎、而開始攻擊、於是閉幟烈戰鬪敵方佔領御軍旗右及四周高地、自山頂集中重火器之火網、於密林中數兵壕內、以手榴彈、自動步槍、速克槍等執拗抵抗一方於納魁德克方面待機之約十五輛之敵重戰車群、察知

英第七師全數崩潰

日軍典型的殲滅戰卓樹奇功

【東京五日電】爲馬溫特巴典之反攻基幹部隊、侵犯布奇頓正面之英印軍第七師團以二月四日以來、由於日軍以馬若山系東北新澤瓦盆地爲中心、展開巧妙殲滅戰、而潰滅、總無不需致使潰成阿拉坎第二悲劇、日軍於右實證、即此次作戰之敵力入

此狀況後、立即向日軍背後加以近接猛烈攻擊、因部隊本部之兵士頗少、部隊長以下全員、揮刀突入猛林彈雨之敵陣、首由粕谷隊、突擊戰鬥、此外指揮特拉基哥夫少隊長、護持軍旗及御神旗、占領谷池南側高地、此次部敵司令部幕舍、一方梯川隊佐以下英人將校五名、同下士官二名、兵二百四十二名

占領御軍旗丘高池、彼時恰爲二十六日十時二十分、各處霧氣漸消、見新澤瓦盆池充滿敵七師團及戰車群、於此戰鬥、所舉輝煌戰果、四日午後由大本營發表、此次作戰之成功、以具体數字即可實證、即此次作戰之敵力入

敵遺棄屍体百二十具(白人九十名內、將校五)尙其鹵獲重戰車三、裝甲車四、步槍八十、自動步槍、無線器十四、電話三十五、兵器彈藥糧食及藥品類等多數、收得輸入大戰果、

敵戰死者、由此可知、於日軍開始攻擊以前、擁有一萬餘兵力之敵第七師團、已完全被殲滅矣、又被日方鹵獲或被破壞之敵兵器、各種火砲九十一門、重輕機、步槍等槍器一千九百五十、戰車、裝甲汽車等約七百輛上記數字、幾乎爲敵所有軍備全部、此次新澤瓦之殲滅戰、爲如何之典型殲滅戰、可想而知而殲滅敵第七師主力之日軍精銳各部隊、繼續搜索敵敗殘部隊、掃蕩殘敵中、上記戰果、預想今後定更增加、對此、日方損害、刻下因續行掃蕩戰中、故詳細不明、尙含有協力皇軍活躍中之印度國民軍所收之第一陣戰果、

大東亞戰爭週間戰況

襲拉波爾敵機達八百餘架

【東京四日電】

△北方方面

雖無何大變化、然對敵機之來襲企圖須加以嚴戒、

△中國方面

地上作戰＝華北將共軍由於日軍之不斷掃討伐、向山岳地帶遁走、惟保餘喘而已最近顯著實現之新中國建設的實相、歸順投降者逐出

航空作戰＝二月下旬之敵機來襲十二回、計百二十一架在華敵空軍之游擊的出擊、

與大氣恢復同時漸次增加、更於二十九日以戰爆連合)十數架來襲安慶由日軍航空部隊迎擊、擊墜一架使其他遁走、最近敵雖受日軍多大損害、然最前線爲增加對東南中國之航空兵力增加推進等對日本本土空襲之企圖、未然在目、故須嚴戒、

△安南泰國方面

敵機之遊擊的來襲外無變化然最近安南方面之敵、迄中部安南方面南下出擊、頗須注目

△緬甸方面

地上作戰＝對布奇頓方面英印軍第七師之殲滅戰、略終了之日軍部隊、以一部猛烈追擊逃避於與該之攻擊準備中、本作戰之戰果即如昨日大本營發表續報者、於弗賓池區反侵出而來的在印重要軍、於密林地帶、嚴重殲滅、將之戰果中、自昨秋迄現在所收之戰果、俘虜一、一五〇、遺棄死體三、一五〇、俘虜三五、重機八挺三丁及其他兵器彈藥多

數、日方之損害戰死二〇〇

航空作戰＝二十三日於更的闌河上流及伊洛瓦底江二十六日於鐵德勒東北方、各擊墜一架、二十九日夜當敵機來襲何充之際、於市民環視中、擊墜二架、擊破二架、二月中旬之敵機來襲四四九回、約計一、六〇〇架、而方面之出擊最爲猛烈、

於怒江方面撤退西方池區自二月十六日展開討伐戰中、

△新幾內亞方面

於布根比爾島西海岸、週東南端之日軍陣池、亦有敵敵魚雷艇五隻乃制其機先、對敵加以攻擊、擊沈其若干隻、擊破三隻日方之損害戰死三名、

航空作戰＝敵機對拉波爾之來襲、益益猛烈、一日兩回以百三十九機、二十二日三回以百八十七機、二十三日以五十四機、二十四日數回以百八十六機、二十六日二回以百五十四機、二十七日二回以百五十六機、合計一月以來一週間以八百七十六架來與、日本軍所在部隊激擊之下擊墜擊機二十機戰鬥機四、計二十四架、擊破爆擊機十五、戰鬥機二計十七架、又於布加島、二十三日有美海軍驅逐艦4艘大型機計十數架、二十五日同種機十三架、各五數回來襲、日軍計擊墜其五架將之擊退、二十四日布根比爾島

二十二日午前、以空母一艘、戰艦八隻爲基幹之有力敵機動部隊出現馬里亞納諸島東方海面發現即行捕捉之日本海軍航空隊、自二十五日夜半迄二十三日黎明、加以攻擊、擊沉空母一隻(其中二隻似爲空母)中破空母一隻將之擊退、敵二十三日午前又以約計二百架攻擊西班牙尼安各島、於馬紹爾群島方面、二十三日對米列島有敵小型機十架、來襲對達洛亞島有美國陸軍轟炸機25架十二架來襲對恩爾特島有同型十七架來襲、日方對以上之中擊墜三架、

△中部太平洋方面

二月中旬以來於新愛爾蘭島東北古林島上陸、於此設置飛行場及魚雷艇基池、新不列顛島西部之池方戰鬪無大變化、布根比爾島特洛幾納方面之戰況亦無大變化、二十五日於該島西海岸、日軍擊破敵魚雷艇十隻、與其他二隻與大發、敵一部擊六隻、擊破二隻、將之擊退、又該方面海軍部隊、十九日以大小發動艇二隻、

△索羅門方面地上作戰

日軍海岸部隊、一、二月二個月間擊沈擊破六隻之戰果、約一、二〇〇架、依然多對馬當及威瓦克地區來與、

作戰、二月下旬之敵機來襲、

週間時評

儲蓄目標三十億

日本於本年度、故行措置之加強、乃屬當然之儲蓄目標爲三百六十億較比國民所得豫想額之六百億約占六成、我國政府此次發表之儲蓄目標三十億較之我國民所得豫想額之百十億僅爲三成、由此殊可反映我國一切戰時措置、比較親邦日本均形落後、此乃我等應深爲反省、此次最値注目者、係政府爲達成目標、於行政上之措置、顯著強化、蓋當決戰下之儲蓄與增產相併行均爲完遂增強戰力之要道、

況當此解放亞洲十億民族之大東亞戰爭月報之際、我滿洲國民爲應之親邦過去之援助、自應以自初投下十二年間所積蓄之實力、而致力完遂聖戰同時、關於我國戰時儲蓄決戰體制、徹底之往尙不無遺憾、觀刻下進行中之十六億儲蓄現在之情勢頗爲不振、此不外站在指導者立場缺乏積極之實踐力、致消極的態度、對其責任之發行、缺乏率先垂範之果敢精神、此點殊應有所警惕、此外自我國之立場而言、非僅處於對日本當與協力之池位寧可謂爲積極展開直接擊滅美之態勢、故當指導之責者此際應斷、一轉爲擬滿溢之消極態度、務期積極領導國民、使全體國民以決戰之秋、洞悉現階段之戰局、而統一國民之援戰意識、完成增強、戰力、貫徹儲蓄之體勢、以毅然決然之態度、切實邁進、庶幾不負政府之要請親邦之期待、而完遂大東亞建設之偉舉、

每週大事記

△大本營發表 二月二十八日(星期一)

午前敵航空母艦以機動部隊出現於馬里亞納群島東方海面經日本海軍航空部隊擊沈敵空母艦二隻、造成甚大損害、並擊退之、空襲群島及關島之敵機、

△政府為嚴厲暗示關稅、對於鐵道警護職、由三月一日實施新行改編爲鐵路警護軍構成國軍之一部、

△大本營發表 二月二十九日(星期二)

降在布奇頓西北方新澤瓦盆池附近包圍猛攻英印軍第七師團主力被潰滅、

△經濟部 力謀強化民間金屬類之特別回收、決定自四月一日至十一月將全滿一一九池區展開民間特別回收運動、

三月一日(星期三)

△政府爲養成女子中等教員改善家庭生活、於本日起師道大學女子部改稱女子師道大學

△滿鐵爲確立增強戰力之勤勞體系力、設國民徹底決戰化、由四月一日起車費改正

三月二日(星期四)

△政府爲調整利水開發產業制定河川利水統制要綱、以期適正配分增強生產

三月三日(星期五)

△大本營發表 日海軍航空部隊於一、二月兩月中在日本近海及其他作戰、擊

沉擊破敵潛水艦十一隻、

△四平省當局爲決戰下食糧緊急增產之要請、興辦山府水池、預定四月中旬開工、

三月四日(星期六)

△大本營發表 日陸軍部隊二月中在中國、緬甸、新幾內亞、布根比爾、及俾斯麥群島等方面擊破敵機四〇七架、

△大本營發表 在布奇頓正面展開英印軍第七師團殲滅戰、敵棄屍七千、俘虜六百人、喪失兵器子彈彼服甚多、

三月五日(星期日)

△滿洲電力協會、爲確立大陸電力經濟体制將於十一二兩日在京舉行滿華蒙連絡會議、

調經 主治

安坤丸

經血不調 赤白帶下 肚腹疼痛
子宮寒冷 久不受孕 胎腿酸疼
四肢無力 癥瘕痞塊 滑胎小產
經前腹痛 經期腹痛 經後腹痛
經血不止 經期不准 經前錯後
每月數次 二三個月 經血不見
心忙心跳 心口疼痛 嘔吐惡心
經多經少 面黃肌瘦 午後發燒
肝鬱氣滯 膨悶脹飽 每逢行經
臥床不起 飲食減少 夜睡夢多
時常瀉肚 四肢冷熱 頭痛目眩
血色不正 氣沖血海 血崩血漏
婦女一切 寒氣百病 皆能治之

大盒三十付七元五角
小盒二十付五元
定價
全國藥店均有代售

歷史最久・婦科專門・名馳全滿・當日有效・兩盒印盒・此不再犯

總店 奉天大西門裏二道街路北 大西關十字街口 鶴壽堂藥店

主治

滋陰補腎丸

健腦補腎藥

夢遺滑精 先天不足 腎虧陽萎
早洩姜靡 思想遲鈍 健忘善誤
神思恍惚 見事厭倦 久婚不孕
一孕久停 精寒精冷 精稀精薄
腰痠背痛 耳鳴眼花 頭暈目眩
專固精關 補陰益精 固飲正氣
補養腦力 強健神經 補諸虛
曖丹田 添精髓 壯腎水
各大藥房均有代售

(定價)每盒十二付 八國幣六元 外埠函購另加郵費四角

奉天總代理店 中街中法藥房
奉天代理店 中街天益堂藥房

[illegible]

製造本舖 奉天市東關區小東街三段一三八號 魁仁藥房

服後立能見效 短期除根 永不再犯

濟康 清血解毒丸 片

主治

各期梅毒硬軟性下疳 魚口橫痃 附睾炎 淋巴腺炎 氣管炎 癰子 宮內膜炎 膿泡疹 筋骨疼痛 天梅毒 小兒胎毒 皮膚潰瘍 舌咽喉痛 牙齦不全 濕瘡 粉刺 斑疹 等症 其效如神

人生最可怕的：就是梅毒病！

人之身体是否健康皆由血液不潔感染毒菌其害大矣況且梅毒之病更是人人所怕若不慎患染身体發生梅毒性疾患如魚口便毒軟硬性下疳等病不但自身痛苦且易遺傳後代累其妻子可不懼哉

本清血解毒丸含有高貴之藥材能收強力之清血解毒之作用尤其對於婦女等病寔有特效如患梅毒子宮潰爛滑胎流產赤白帶下子宮內膜炎小兒胎毒皮膚潰爛等症請服清血解毒丸能短期除根永不再犯

奉天市瀋陽區一心街一段一〇號 電話四一二二一二六番 (四盒三元 大盒三元)

製造發賣元 濟康製藥所

各埠均有藥房代售

奉天代理店
中街 天益西藥店
中街 中法大藥房
五洲大藥房
大成大藥房
新新大藥房
新亞大藥房

威鎮邊陲固若磐石

官民協力發揮槍後報國精神

【東部國境○○地青山本社特派員電】在滿蘇兩國境蜿蜒在千公里綿長的國境線上、關東軍、國軍將兵和國境警察隊的勇士們、守護着這壯麗的國境、有如磐石一樣的堅固、他們是極忠實的把滿洲國堅持進十二年高度國防國家的鞏固的防衛實姿、如實地表現出來、當然滿洲國境的準備有賴於國境地帶住民的協力、才能夠發揮出這樣大的防衛力

由於近代科學的進步、精密兵器的發達、特別是陸海軍作戰上絕對不可缺的航空的發達進步、和他的生產量的增大、我們已經不能給前線和後方區分開了、在從前航空機尚未發達的時代、戰爭的時候、前線和後方的區別非常顯然、可是航空機已經發達到了極度的現代的戰爭裡、凡是參與戰爭的國家、他是領土全部都有化為戰場的覺悟、而且現在的戰爭是有一種消耗戰、也可以說就是生產戰和思想戰、根據這一點、我們必須把從前的那種陳腐的對於戰爭為有的觀念意識一變推翻、現在戰爭時的戰場已經擴大到交戰國內整個的領土、領悟了這一點、就可以聯想到極力整備國內戰時體制、使國民每個人都有如臨戰場的覺悟、是如何重要的事情了。

因為現代的戰爭、前線和後方根本就不能夠區別、所以對於國民也特別要求着決戰體制、這是臨在大東亞戰爭決戰階段之前、滿洲國民必須去作的事情、也是決戰下所賦與給我們的課題、如果在我們四千五百萬國民之中、有一個人不了解這個意識、和忘卻了去實踐它的話、那麼這個人可以說就落伍了、我們是近代國家滿洲國的一個國民、這件事我們一刻也不可忘記的、記者現在站在東滿國境的一角、知道高度國防國家的國民應有的覺悟、而且睹着這個實際在被實踐着、實是感到莫大的欣慰和驚喜、我想這是足以代表着滿洲國四千五百萬國民的實姿吧！

東安、間島、牡丹江三省、都是直接和蘇聯毗連的省分、沿國境不遠的地方、有村落、也有市街、因為相距國境太近了的緣故、所以此地的居民當然較居住在滿洲國中心都市的國民有着更強烈的防衛觀念、因之實踐的也更徹底、像戰車壕一類、一點也不必等國境軍警之手、全部住民都是自動的情願的手執鐵鍬來勤勞奉仕、替軍警們作成、實在深值得感戴、記者觀察所見、在國境地帶、凡有的部落、凡有的街村、無不積極的表現着這決戰的態勢、此外像防空施設都辦得非常周到、可以說是倘若一旦的時候、立刻就能和軍警協力合作、打成一片、決戰的態勢、表露無遺、滿洲國建國十二年建設的底力、毫無遺憾的發揮了出來、國境的防衛態勢已經完成了、

不僅表現在各種施設的表面上、就是在精神上、也都已經有一旦有事的時候、應當服從的行動、這一點記者曾從此地許多人們的口中聽到、[illegible]

為一體、驅逐那亞細亞的侵略者的英美、也必須把向『有備無患』的體制上積極邁進、滿入華國的生產力、是滿大的、然而我們以親邦日本爲中心、發動大東亞共榮圈的人的資源總動員時、要壓倒勝過敵英美的生產力、決不是難事、總之、克服一切的難關、這是滿洲國四千五百萬國民每個人應負的使命、我們應當更進一步從這個使命、

東部國境益趨明朗

【東滿國境○○地青山本社特派員電】從防寒帽子的帽簷裡、漏出了的寒氣、凍失了耳朵的知覺、這裡的天氣是這樣的冷、氣溫在零下○○度、甚至到零下一百度那麼冷、像快到零下一百度那麼冷、這是住在新京以南的人們、想像不出的嚴寒的、演多天從○○站走來了四五名國兵的士兵拉着一輛滿載石炭的手車、因為貨物太重了吧、他們每個人臉上都出着汗水、往上坡的道上、一步一步地拉着、據他們說距兵營還有八九里的路、記者問他們道了辛苦、看了看這些國兵們的臉、上面已經被焦黑的煤粉末覆滿了、這是和關軍將兵一起擔任國境警備的國軍精銳呵、

有電燈、設的國境警察隊是很少見的、讀書閱報、或者忘那遙遠的家鄉的音信、都是在那昏暗的電燈光下、一切都是不同於都市生活的人想像不到的、藉此一端、就可以想像出其全部、在這裡、縱然想汲一桶水也不容易、井穴裡的四圍、常常被凍冰塞住、以致井口大小、不能打上水來、

娛樂方面、在多之季節裡也只能看着三個月以前的雜誌、和讀讀十天以前的報紙、就是這一點時間也是抽出勤務外僅有的一點餘暇來作的東滿一帶因為野獸很多所以多天的娛樂也很別致尤其在○○附近狸特別多、到了冬季幾乎滿地皆是、狸這種東西、較其他野獸是很短常在零後的時候出來到野原裡覓食、常常被士兵們發見因為零下得比狸足還要厚的

都有着這樣的覺悟、我們在滿洲國中心地域的居民、不是應該更進一步奮起嗎、希望我們國民大衆、全部都能更加速度向前進、早點完遂軍立我們物心兩方面的戰時體制。

時候、所以很難逃走、往往被活擒了來、非常有趣、這是從一位隊長的口裡道出的

在這裡、冬季是雖冰裏過入夏季的蚊虻又出奇的多、手脚都免不了受罪、大個的虻比蚊子還要微小、所以兵士頗苦無法對付、並且常在夏田的身上、落上無數的一片、叮吸着血液、無論作怎樣的驅逐、仍然是去之又來、隨得恐怕之人罷、

處在這種環境中之下、無多忠勇和能決遂的關東軍將兵的辛苦實在令我們感動、像這在服了一切艱難的殘酷的滿洲國境、屹然不動、

記者經過了兩週視東滿國境、親眼看見如金湯的國境線上北邊鐵護的實況、因之更鼓舞起莫大的勇氣、重新燃燒起一死報國的決心了、

心如鐵石的勇姿、真是近乎『神的行爲』　☆　☆　☆

現在、關東軍、國軍、警察隊、以及現地的住民、都集結了他們的總力、堅固戰時體制、互相協力、各向其任務邁進、大東亞戰爭一天比一天激烈的今日、我們當知道、唯有賴於默默從事猛訓練從事北邊、鐵壁的關東軍、國軍、警察隊的勇士們的苦勞功高、我們四千五百萬國民才能安心的去完成我們滿洲國興建的使命、才能從事增強戰力的工作以報答親邦日本的原恩、本乎日滿一德一心的立場、對於援助親邦日本戰力的增強、我們高度國防國家的體制、凝結國民的總力、于戰力增強的一點、達成躍的增產、並且也只有這樣、才可以完全擊滅英美亞民族公敵的美英、

實踐農地造成計畫

開發公社陣容極充實

【新京】本年度實施之緊急農地造成計畫、在一日設置滿洲農地開發公社當時、即積極著手事業開始之態勢、關於其所需要之技術、人員、公社亦另加計劃、力謀陣容之充實、近日本內地技術者百名內含理事一名行將來滿、開拓總局、亦向該公社派遣該局技術職員大部分以政府、公社一體之陣容、力謀該事業之完遂、三日午後一時、尤在該局隆重舉行壯行式、此次派遣之職員百名中、尚餘薦任官、調查給水、統制水利之職員十數名、故該處技正、科長職員等八十五名技術者、事務擔當者、暫於今後二年間、轉職於農地開發公社、尤因滿洲農地開發公社新性格、故此、方對其派遣政府職員

卅九回陸軍紀念日

國都決定紀念行事

【新京】決戰第三年之新春適迎意義深遠之第卅九回陸軍紀念日將於十日、追懷當時日軍勇敢奮戰、擊破強大之俄國陸軍於奉天、堂堂舉行奉天入城式、造成日俄戰史上不朽之紀錄、迄已三十九易星霜、滿蒙大地瞻竄月之進展、今已成為樂土之王道滿洲、與我邦日本一德一心、而在舉凡總力共同完遂着大東亞聖戰、實為此熾烈的日俄戰爭之全滿各地、為追念先人之偉業、同時一致擊滅東亞和平攪亂者之美英、結集四千三百萬民衆之熱意、而於是日在全滿展開多彩之諸行事、新京、奉天、哈爾濱、海拉爾、安東、齊齊哈爾、大連之忠靈塔所在地、並在旅順、遼陽、金州等戰蹟地舉行嚴肅之紀念式典、再者其他大小各地者以協和會為中心、亦舉行各種意義深遠之諸行事、而點綴滿洲早春之大地、國都新京之紀念行事如左

△午前七時＝鄰組總動員清掃奉仕（全組員清掃鄰組周圍以行掃除美英運動）
△同十時＝陸軍紀念日奉告祭（新京神社）
△同十時＝五十分戰歿將士慰靈祭（同上）
△十一時＝皇軍將兵慰問演藝大會（紀念公會堂）
△午後一時＝傷病兵慰問（軍管慰問委員會、國婦軍援會、滿赤、協和會共同主催赴○○病院）
△同一時＝戰歿將兵追悼會（東本願寺）
△同二時＝陸軍紀念日講演會及電影會（協和會館）
△同三時＝俄軍無名戰死慰靈祭（寬城子俄人墓地）
△六時＝皇軍慰問報國藝能大會（厚生會館）

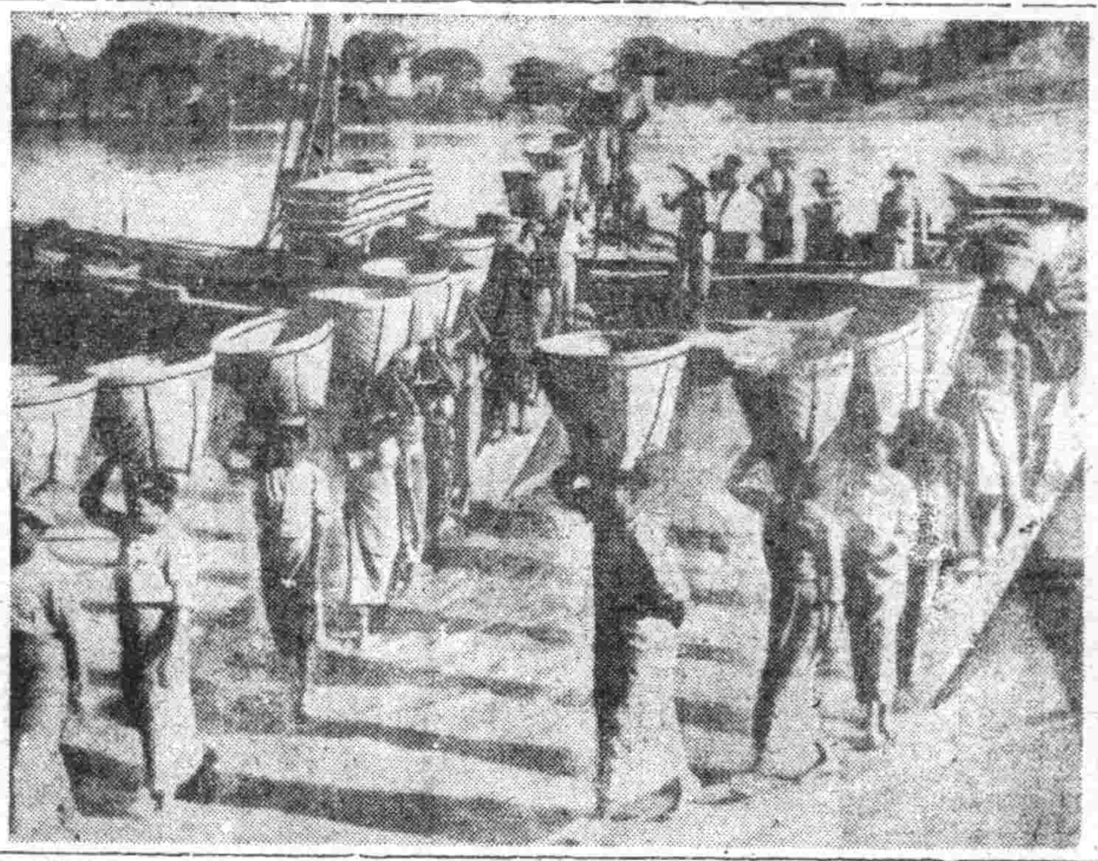

女子勤奉在緬甸

緬甸的女性、也有着時代的覺悟了、她們已經明白、東亞人該來幫助東亞人、完成新東亞、所以、當馬當鐵道沿線到處被敵機轟炸時、那些頭頂竹筐的緬甸青年婦女、就自動的走來開始幫助物資卸陸、尤其是被處的女子勤勞奉仕隊員之活躍、更絲毫不落於男子之後、（照片為頭頂竹筐從事御物工作的緬甸女子勤勞奉仕隊）

展開農產增產總進軍

奉天省指示各興農社事業

當增產之年、以必成之信念、奉天省興農業聯合事業科、連絡依信用借款、協力補助、將放完並在春耕以前、而一般貸款之前、向農產物增產途上總進軍、而爲當春耕前準備之際、指示各興農合作社、如左列事業、一齊展開俾春耕無遺憾的完成、

一、種籽配給及消毒、頁各市縣興農社遺漏滅種對高粱穀子、大麥、苞米及蔬菜種籽依農民所需、在三月中旬一齊配給之並於三月中旬起、至四月上旬、宜各種種籽一齊實施消毒、

二、肥料配給關於特殊作物及蔬菜用之化學肥料確安豆餅、麻子餅等由三月下旬一齊配給之

三、資金貸與關於本年之原蒐地復興、及農事遠成民

東安地域煤礦突破分擔數量

【東安】石炭增產運動期間、即二月二十九日、東滿總省、東安地域各炭礦均突破計當量、滿總平均百二十％之成果、全山礦工努掬汗達成此量、即為達成製造武器之要之責任感而奮起、炭礦等於此三個月間發揮炭礦開始以來之底力、即、雞西炭礦百五十、密山炭礦四探炭所平均百十五％各炭礦皆不加稍息、而向下次目的推進上展發、

樞軸各國代表大講演會

我等團結愈堅・同助聖戰 ② 共興東亞・美英終必潰滅

輝煌偉業奠定國基
青年奮起報國殺敵

滿洲國代表

菊池理事長開會致詞

本社主辦之樞軸代表講演大會、菊池理事長開會致詞要旨誌之如下

各閣下和諸位本日四日我們舉開以從題的軸心國青年委員為題目的大講演會當請求親邦及友邦各國使臣閣下蒞場時立刻光榮的得到允許非常贊同、在這第一步的進行上、我們已經得到了極大的成功、是值極得高興而且感激的、回顧距現在的三十九年前俄國的大艦隊抵到了日本時、日本東鄉艦隊、將其邀擊於對馬海峽、而使全滅、當時的東鄉提督高唱凱歌而還時記者、問他的戰勝感想如何、以非常謙遜的態度回答說、日本天皇陛下命令我不叫敵人的艦隊入日本海、我就那樣辦了、只說了這一句話、看這句話是如何的簡潔雄壯、雖然簡短而正可為驚天動地偉大的論辭、

於此次的大東亞戰爭、其意義完全說明於以前的大東亞宣言之中、不許敵人的艦隊和敵人的軍隊侵入一步、而且這大東亞戰爭的根基中、還有一大思想存在、就是所謂亞細亞的大使命、無論如今東亞、唯有最純真靈性和無限智慧的三十歲以上的青年最先能感受到、原因是人一達到三十歲以上、其人生觀已固定、因為形情如此、所以現下的大東亞戰爭、青年學生應如何覺悟、能比我們更澈底了、

最後希望對於我們最尊敬的各國代表閣下的講演、敬候恭聽、而不失禮貌、謹用以數語做開會之詞。

本社主辦

李外交部大臣

在奮鬥青的軸心講演大會中、我國代表李外交部大臣講演題目『奮鬥的青年姿態』之要旨如左

今天 恰好是我建國十二周年建國節後三日諸在軸心各國代表向可敬可愛的全國青年諸君、略述所懷實在覺得是有意義的事、本人雖已不是青年、可是由還有意義的演講當不覺也引起了和青年一樣的興奮情緒

邁入 一面建設的大理念下、所謂以道義為出發點的在東亞共榮圈的建設偉業、已根深蒂固、再一展望歐洲戰局、我軸心國側、莫不處處收到有的戰果、必敵美英的沒落可謂日樹於萬劫不復的境界、我們待望着的世界新秩序的確立、想大時代的來臨、就在青年諸君的眼前、所課於青年諸君的使命和責任實是有增無已、既重且大、

青年 諸君！我們都知道十二年前的滿洲地方、一向被叫為東方的巴爾幹、東方的火藥庫、以來、但是新國家、[illegible]

到大東亞戰爭、與世界戰的新階段、所以滿洲建國的十二年來簡直無日不在與親邦日本一德一心之緊密聯繫下、為這義世界的顯現而苦鬥着、也就是青年諸君雙肩上所擔負的分量、一天一天的加重起來

同時 國家對青年諸君的要望、當然也越發的深刻、方纔從各國代表聽到了很多各國青年的活動事實、使我們由內心生出無限的欽敬和羨慕、基於這樣偉大的純真的青年之力、則將來我等理想的實現、乃為決定的趨向、我滿洲帝國雖然須以十二歲的幼齡、追隨諸先進各國之後青年諸君、也確立不少、刻苦自強於已奉公的功績、值得世人的贊揚、本人於此時就成建國十二年諸君奮鬥之姿態簡略一言

一者 一者為談起的青年諸君作一個前進的推動力

青年在國家存在的地位

國家和青年的關係可以『國家是青年的青年也是國家的』兩者具有一個相同的生命而不可分離

我國青年的組織和活動

如徵兵制度、勤勞奉公制度及協和青年團的組織、已為極完整其熱烈之活動、頗值期待、後務期現時下的青年對國家的更新的發揚和世界觀並希全國青年能康奮鬪

互相完成重大使命
建設世界正大和平

德國代表

華大使

今天讓我拿大德意志國的代表資格、並且拿數年來跟新生滿洲國訂立友好關係、今與友邦滿洲帝國及大日本帝國在密切的血盟關係之下、爲建設全世界民族各得其所可招來正大的和平之新秩序而奮鬥青的國家代表資格、在這里跟諸君一談、覺得非常榮幸、而又無任欣快、不消說、這次戰爭是要把東亞的諸民族、歐洲的諸民族、從英美在過去和現在加於世界人類的可憎的貪欲、征服欲與奢侈的桎梏裡救出來、現在地球上轟轟烈烈空前大戰爭、是要給你們世代傲慢的權力之正大的權利與和平、更給你們替抑壓的自由的、也就是神聖的戰爭、所以爲完遂這一戰爭、我們要拿有用的一切精神力、勞働力、活動力集中在新秩序國家之最後的勝利、這事、非指向今日新秩序建設、實就是我等民族的使命而何、擔負這使命而且大的部分、非我等民族之年老的人、正是諸位青少年或今天諸這機會、把滿國意志的青少年他們怎樣協力完遂這大使命簡述給諸君、◇

先就精神的處底、德意志青少年及國家社會主義的教育理念概括的說明、其次要說平時與戰時的軍事教育之應

◇

觀、最後再談談後方青少年的協力活動、

在國家社會主義的德意志國家的義務、尤其是對於民族和國家的義務、學習去履行它、不論要每個人儘量發展其素質天文的說實、並且要每個人認清對於共同體的責任的生活方式、可使之發展能力、所以國家社會主義教育少年得有維持自己的生活與德意志民族之國家的文化人的才能、養助和於這樣、也就是純粹教育是使有用的一切促進民族共同的生存、一爲了這個緣故、健全的人也就是肉體的、人格的、且於頭腦上亦有成所謂完全的人、不可草率具有純真的心識的意志、清晰的頭腦、健全而又強壯的體力、才是青少年應努力的理想、

於是德意志教育的目的、相有着密切的關係、則有這重要的目的、一爲健全而有為之個人的完成、一爲任何時、任何地步也足以擔網的共同體一分子的人的教育是也、

敵人現在簡單的說一說、國家和黨兩者同爲這教育担當者的我們國家社會主義德國從幼小的時候、國家就讓它的教育機關、開始從事家庭教育的必要、就是在以幼兒爲對象的無數幼兒保護所和到六歲爲止的幼稚園來實施著教育、主持這教育施設的、即爲國家社會主義國民福祉事、全德國人的子弟、男女都是從六歲到十四歲、有八年間的『義務教育』在

國民學校、育成精神上肉體上的素質、以所學的知識和能力、獲得了進入高級教育課程的基礎教育、重於向上級課程（實業學校、中學校及其他的上級學校）的進學許可、是依照評價的選擇去實行的、在選擇的時候當然除了頭腦的工作以外、對於兒童的肉體上性格上的能力也嚴密加以考核的、

國民學校以後的義務、就學以外、對於十四歲以上到十八歲的少年、則課以一種職業學校義務、尤其對待手工業徒弟、商業見習及農林業徒弟更是這樣、至於專科大學、就是國的上級學校、合大學、高等工業、高等農業、高等商業、高等藝術學校、高等獸醫學校、工藝及高等音樂學校等的諸學校敵人說到這里、關於我國教育制度的基底、所應該說的事情、算作完結、

此外在德國尚有依照民族社會主義和世界觀理、完全其現了的純粹精神、並且其目的的利益犧牲之前、決不使自己陷於個人主義、而是要完成政治上的思想人及物的德國人、依據一九三六年十二月一日的青少年法、希特勒青年團、是要完全改造全國青少年的肉體上精神上及道德上都要依乎民族社會主義的精神、而課以育成民族的奉仕的使命的、

希特勒青年團的奉仕、是由十歲到滿十八歲的全少年男女都希特勒青年團是由從十四歲起到滿十八歲的少年、叫做女子青年團的少年女團體、叫做德國女子青年團從十七歲到二十一歲的女子青年、但成立的團體也一樣、至於這個全組織的總統的、則有直隸於希特勒總統的德國青少年指導者、希特勒青年團奉仕應團的強化、尤其應該提到的是一年間全國所行的肉體的訓練、可堪稱爲是每年開的全國體育競技大會、全德國的青少年少女、各國代表所屬爭取著萊美勝利的榮冠、青少年少女們最大的經驗、要算每年所行的野營旅行這野營旅行的第一目的、是使他們體驗共同生活和把握其實態、且可使他們認識祖國的自然美、希特勒青年團本來將來服兵役的重要使命、其主要是有把青少年鍛成中設有特勤青年團海洋隊、希特勒青年團飛行隊和希特勒青年團通信隊、德國少女團奉仕的重要方面分家政和保健衛生兩方面、

此次戰爭把希特勒青年團的奉仕完全推進到新的基礎上、也就是協力戰爭、具體來說用一切形式來協力民族一種意志民族使命的共同體一也就是防空、車站奉仕、病院收護工作、援助分發配給票或兒保護、勞家護奉仕。

一、先就防空奉仕來說協力戰爭的精神情形

一、德國少年青年團在後方的防空、滑翔、現在種有着來往及其他、[illegible]

二、希特勒青年團之收穫

也是後方協力重要的一種、農民對軍方供給很多的兵士、馬匹和牽引車等、雖然這樣、還須實行最大限度的農產物增產、在這裡、大抵是十四歲到十七歲的高年級少年們、當收穫期時、特別農家應援至於十歲到十四歲的少年們、也幫助採集青菜和生菓、植物、藥草、藥材、橡實以及可以做家畜食料的各種果實、對於國戰時經濟有很大貢獻、依據開戰當時、經濟人所發的關於這收穫物的採取、乾燥、堆積、搬運以及其他管理方法等、都要兒童已能去許多無從估計的貢獻

三、現在有一個希特勒青年團擔負的使命

是收回廢物、全面的敵意收回運動、在民族戰時經濟上的相當的價值、估著極重要的地位、不論商店工場的大小、全都自動進行、這個廢物的收回、而希特勒青年團擔任定期的收回、一般家庭和大小工場商店等的廢物

雪白的各種發酵的戰時廢品產物、[illegible]

金城 大西門大街 電話二局二八〇 滿映出品滑稽美片 一至八日 陳鏡中 浦克 主演 綠林外史 下期 豹子頭林冲

光明 電話二局二八八八 中聯公司偉大巨片 四至八日 周曼華 主演 浮雲掩月 下期 日出

電閣 北市場 滿映出品滑稽美片 一至八日 陳鏡中 浦克 主演 綠林外史 下期 豹子頭林冲

天光 大西門大街 電話二局二七八八 中聯公司最新佳片 一至八日 童月娟 黃河 主演 霓裳恨 下期 豹子頭林冲

天樂 中聯公司最新佳片 一至八日 童月娟 黃河 主演 霓裳恨 下期 豹子頭林冲

亞洲 中聯公司最新佳片 一至八日 童月娟 黃河 主演 霓裳恨 下期 豹子頭林冲

光陸 滿映出品滑稽美片 一至八日 陳鏡中 浦克 主演 綠林外史 下期 豹子頭林冲

國際東北劇場 南市場 今天隆重貢獻 三月一日起 八日止 滿映刷新巨作 滑稽名劇 綠林外史 蒲克 曹佩箴 陳鎮中 特別上映 世界最新之戰爭實況 電話二一六二一 下期再接再厲滿映新片 豹子頭林冲

協和電影院 北市場 中聯公司最新佳片 一至八日 童月娟 黃河 主演 霓裳恨 下期 豹子頭林冲

瀋陽電影院 皇姑區 中聯公司最新佳片 一至八日 童月娟 黃河 主演 霓裳恨 下期 豹子頭林冲

舒肝健胃丸 胃病良藥
專治男婦肝鬱氣滯胃不消化飲食停滯嘔吐酸水或腹脹兩脅攻痛及心口疼痛噎膈轉食心腹病塊氣逆攻痛單腹脹疝氣積聚積氣積及茶塞心腹各症服之立效
各埠藥房均售 總行奉天 關東大藥房

公告
此次為實施日用家具小賣業者之實態調查希該業者依左記於所定期間內據實申報是盼 記
一、調查對象 日用家具、陶磁器、琺瑯鐵器、製品、亞鉛鍍製品各小賣業者（含有計劃配給品）
二、調查項目 1、商號、所在地、代表氏名 2、資本金 3、購入實績及販賣實績 4、從業員數
一、調查基準年度 康德十年度一年間
一、調查期日 康德十一年十二月末現在
一、提出場所 奉天商工公會商務科
一、提出日期 三月十日以前
一、調查用紙 請往奉天商工公會商務科領取 以上
康德十一年三月四日 奉天商工公會

工員募集
一、旋盤見習工 若干名
一、仕上見習工 若干名
一、鍛冶見習工 若干名
一、警備員 若干名
奉天市鐵西區興工街一段五〇三號 滿洲三榮精機製作所 電五一三五七〇番

養蜂具 種蜂、巢礎、分讓 奉天市春日町 滿鐵產業課副業係

（蜂）蜂種分讓 即呈目錄 新京錢博洛舖街 振興養蜂場 附郵票六分

秋農醫院 奉天南市場朝日東西 診療各科開腹術等手術完備 戒除嗎啡片中毒附設病院 醫師數名助產士數名 院長 苗秀新 電話二三一〇一 二三一九〇 本院及分院病室百餘間住院方便收費低廉

虎骨花蛇露 老福順堂

餘寒保健生活
現在雖然已經進入了春天，而其氣候仍然是很冷的，所以處此餘寒季節，若想保持身體健康，最好服
胃腸營養 強藥若素
因爲它本含有許多活性酵素與營養素，所以除能強化胃腸，提高其機能外，並可補以多量營養，使其身體有增進抵抗病能力。
若素
新京・奉天・大連 滿洲若素製藥株式會社
（每日一次・小兒分數服有說明書）

樸毒丹 屢服屢驗
瘰癧鼠瘡特效藥
百發百中
只以內服・不問輕重・當日見效・一服即愈
各地大藥房均有代售
製造元 奉天北市場 玉德藥店 總發賣 濟生製藥所
感謝治愈鼠瘡
感謝治愈瘰癧之病